

ΛΙΜΝΗ ΚΑΪΑΦΑ Σενάρια για εμπρηστές αλλά και εκτιμήσεις πως η πύρινη καταστροφή ήταν αποτέλε

Χρόνια τώρα από τον Άννα

Του ΑΡΗ ΧΑΤΖΗΓΕΩΡΓΙΟΥ
Φωτογρ.: ΣΠΥΡΟΣ ΤΣΑΚΙΡΗΣ

«**Α**ν ερχόσασταν πριν από λίγες μέρες, θα σας πήγαινα στην καβάντζα μας. Ενα υψωματάκι, κουκουλιωμένο από τα πεύκα. Ενα μικρό τριγωνικό άνοιγμα υπήρχε μόνο. Από εκεί βλέπαμε τη θάλασσα. Καθόμαστε με τα παιδιά μου από τότε που ήταν μικρά και δεν μιλούσαμε. Τώρα...»

Ο Τάσος Κοντολέτας, που μας μιλά, έχει ένα εστιατόριο στην άκρη του δάσους που βρίσκεται ανάμεσα στη λίμνη Καϊάφα και την ομώνυμη παραλία δίπλα στη Ζαχάρω. Το περίφημο δάσος με τις κουκουναριές, που απλώνεται μέχρι τις αμμοθίνες όπου ανθίζουν υπέροχα κρινάκια. Δηλώνει σαστισμένος από την καταστροφή της προστατευόμενης (!) περιοχής. Θυμάται ιστορίες με επενδυτές, που εδώ και χρόνια θέλουν να αξιοποιήσουν το «άπειρο φυσικό κάλλος». Δυσκολεύεται να πιστέψει ότι η φωτιά που έκαψε τον Καϊάφα ήταν η ίδια που κατέστρεψε τα χωριά της Ζαχάρως πριν φύγει προς Κρέστενα και Ολυμπία:

«Δεν μπορώ να πιστέψω ότι μέσα σε ελάχιστα λεπτά κατέβηκε από την απέναντι πλαγιά στο Ξηροχώρι. Εκτός εάν κάποια τρελή κουκουναριά πέταξε σε απόσταση 5 χιλιομέτρων...» Τα σενάρια για εμπρησμούς από συμφέρον είναι ούτως ή άλλως το μόνο είδος που ανθίζει μετά τις καταστροφικές πυρκαγιές και τις «ασύμμετρες θεωρίες» της κυβέρνησης. Στην περίπτωση του Καϊάφα, είναι ακόμη περισσότερο δικαιολογημένα. Εδώ, η στάχτη έχει καλύψει μια περιοχή αγροτική. Απέραντη αμμουδιά, δάσος ονειρικό, λουτρά ιαματικά. Τι... φυσικότερο από το να τοποθετηθεί ένα ωραίο κάγκελο, για να την απολαμβάνουν οι έχοντες και κατέχοντες;

Από την άλλη πλευρά, η καταστροφή ήρθε ως συνέχεια εργατάλειψης και συνεχούς υποβάθμισης. Όπως μας λέει η Παναγιώτα Μαργακού, υπεύθυνη Προγραμματικών Προστατευόμενων Περιοχών του Παγκόσμιου Ταμείου για τη Φύση (WWF), η οποία επισκέφθηκε την περιοχή την περασμένη εβδομάδα, «η συγκεκριμένη περιοχή, όπως και πολλές άλλες, είναι προστατευόμενη μόνο στα χαρτιά. Δεν υπάρχει καμία νομική κατοχύρωση. Δεν έχει εκδοθεί υπουργική απόφαση που να ορίζει τα μέτρα προστασίας και συντήρησης του δάσους. Δεν υπάρχει φορέας διαχείρισης που θα είχε ένα συντονιστικό ρόλο σε κρίσιμες για την επιβίωση του βιότοπου αποφάσεις. Το μόνο που υπάρχει είναι μια γραμμή στο χάρτη, που κλείνει μια έκταση 31.700 στρεμμάτων».

Θυμόμαστε ότι ψηλά, ανάμεσα στους καμένους

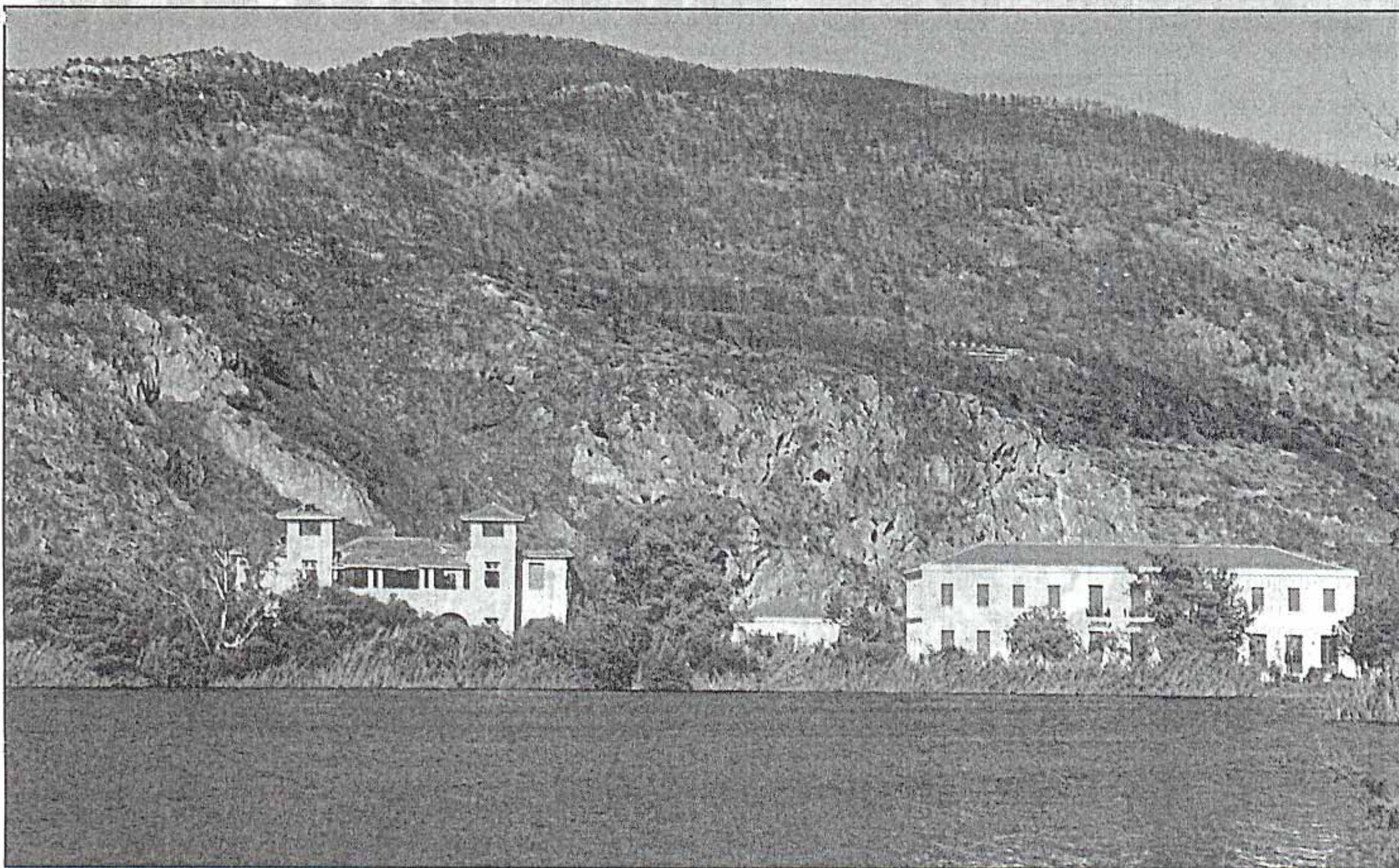

Κατακαμένο το όρος Λαπίθας, από το οποίο αναβλύζουν τα ιαματικά νερά της λίμνης Καϊάφα, «απειράχτα» τα Ξενοδοχεία-λουτρά και το πράσινο γύρω τους

ΤΡΟΜΟΣ ΤΩΡΑ ΓΙΑ ΤΙΣ ΒΡΟΧΟΠΤΩΣΕΙΣ

«Θα πρέπει να ξεχάσετε την Ηλεία που ξέρατε...»

Του ΜΑΚΗ ΝΟΔΑΡΟΥ

Τον τρόπο των βροχοπτώσεων αντιμετωπίζει η Ηλεία, μετά τις φονικές και καταστροφικές πυρκαγιές που μετέτρεψαν σε στάχτη το 45% του νομού. Αυτό επισήμαναν προχθές στη διάρκεια της συνεδρίασης του Συντονιστικού Νομαρχιακού Οργάνου (ΣΝΟ) οι εκπρόσωποι της τοπικής αυτοδιοίκησης, αλλά και οι επιστήμονες που κλήθηκαν να εκφράσουν την άποψή τους.

«Θα πρέπει να ξεχάσετε την Ηλεία που ξέρατε...», ανέφερε ο καθηγητής Γεωλογίας του Πανεπιστημίου Αθηνών Ευθύμιος Λέκκας και τόνισε ότι οι πρόσφατες πυρκαγιές «θα προκαλέσουν αλυσιδωτές αντιδράσεις στον άνθρωπο, τον κοινωνικο-οικονομικό ιστό και στο περιβάλλον».

Ο κ. Λέκκας χαρακτήρισε την καταστροφή στην Ηλεία τη μεγαλύτερη από πλευράς επιπτώσεων που θα έχει στο περιβάλλον και αποκάλυψε ότι το μεγαλύτερο κίνδυνο από τις βροχοπτώσεις που αναμένονται διατρέχουν οι περιοχές ανάμεσα στη Ζαχάρω και την Κυπαρισσία, η Αρχαία Ολυμπία όπου ο Κρόνιος Λόφος χρειάζεται οπωσδήποτε έργα αντιστήριξης και σαράντα συνολικά χωριά.

Στο ΣΝΟ παρενέβη και ο καθηγη-

τής Γεωλογίας του Πανεπιστημίου Πατρών Γιώργος Μηλιάρης, ο οποίος με βάση δεκάδες δορυφορικές φωτογραφίες έδωσε την εικόνα της επόμενης ημέρας για την Ηλεία.

Όπως ανέφερε, εάν δεν αντιμετωπιστεί το πρόβλημα της διάβρωσης των εδαφών στις πηγές του Αλφειού (υδρολογικές λεκάνες 1ης/2ης τάξης) και σε όλο το μήκος του και λάβει χώρα μια ραγδαία βροχοπτώση, σχετικώς νωρίς, πριν προλάβει να δημιουργηθεί ένα πρώτο φυτικό κάλυμμα που ενδεχομένως αποτρέπει/περιορίζει τη διάβρωση των εδαφών, τότε οι φερτές ύλες που θα μεταφερθούν από τις πληγείσες περιοχές είναι πολύ πιθανόν να εξουδετερώσουν όλα αντιπλημμυρικά έργα που λαμβάνουν χώρα στα κατάντη (στις εκβολές των ποταμών). Με αποτέλεσμα αποθέσεις φερτών υλικών στην κοίτη των ποταμών μεγάλης τάξης, υπερχειλίση, πλημμύρες κ.ά.

Σύμφωνα με τον κ. Μηλιάρη, στο μάτι του κυκλώνα φαίνεται να είναι η πόλη του Πύργου (ειδικά το όριο Α και Β κατηγορίας αναγύφου ανάντη του Αλφειού και ανατολικά του Πύργου). Ο αρχαιολογικός χώρος της Ολυμπίας κινδυνεύει και από το ποτάμι που διέρχεται από

βορρά (εκτός του Αλφειού).

«Σύμφωνα με την τεκμηριωμένη άποψη των ειδικών επιστημόνων που μας επισκέφθηκαν, ο νομός πέρασε πια σε μια άλλη εποχή! Είναι αδύνατο να υπολογιστούν η οικολογική καταστροφή και οι συνέπειές της για την επόμενη 15ετία. Σήμερα βρισκόμαστε μπροστά σε μια νέα απειλή: ο νομός μας κατά ένα 45% έχει καεί. Αυτό θα έχει επιπτώσεις στο περιβάλλον, στον αέρα, το έδαφος και το υπέδαφος», ανέφερε ο νομάρχης Ηλείας Χαράλαμπος Καφύρας και πρόσθεσε:

«Τεράστιες θα είναι οι επιπτώσεις στο έδαφος, καθώς λόγω της απογύμνωσης του εδάφους από τη φυτική ύλη και των ραγδαίων βροχοπτώσεων, αναμένεται να πολλαπλασιαστεί η εκδήλωση των φαινομένων κατολισθήσεων και των μετακινήσεων εδαφών στην Ηλεία. Οι οικισμοί που έχουν καταγραφεί ως κατολισθαίνοντες θα αντιμετωπίσουν το φάσμα της εξαφάνισης, ενώ κινδυνεύει σε μεγάλο βαθμό το οδικό δίκτυο. Αναμένεται να αυξηθούν πιθανά να τετραπλασιαστούν, όπως δηλώνουν ειδικοί επιστήμονες, τα πλημμυρικά φαινόμενα στους ποταμούς και στα ρέματα του νομού. Η πυρκαγιά άφησε πίσω της ένα αβέβαιο μέλλον».

Όπως επισήμανε ο κ. Καφύρας, μετά την τραγωδία ο κύκλος των επιπτώσεων και των απωλειών δεν σταματάει μόνο στο χώρο όπου εκδηλώθηκαν οι πυρκαγιές, αλλά επεκτείνεται και στο ευρύτερο φυσικό και κοινωνικό περιβάλλον. Οι πλημμύρες, οι κατολισθήσεις, η αποσάθρωση των εδαφών στις καμένες εκτάσεις αλλά και στις γεωργικές και κατοικημένες εκτάσεις που βρίσκονται σε χαμηλότερα σημεία των περιοχών που κάπκαν, η μείωση των αποθεμάτων νερού και η λειψυδρία είναι μερικές από τις αναμενόμενες επιπτώσεις των δασικών πυρκαγιών στο ευρύτερο φυσικό και κοινωνικό περιβάλλον. Το κύριο μεταπτυρικό πρόβλημα και πιο άμεσο είναι ο κίνδυνος νέων καταστροφών από πλημμύρες και κατολισθήσεις με την έναρξη των πρώτων βροχοπτώσεων.

★ Με απόφαση του νομάρχη Ηλείας τα σχολεία όλων των βαθμίδων θα παραμείνουν κλειστά για μια εβδομάδα σε όλο το νομό Ηλείας και η έναρξη του σχολικού έτους μετατίθεται για την Τρίτη 18 Σεπτεμβρίου. Όπως ανακοινώθηκε οι λόγοι της απόφασης σχετίζονται με τις πρόσφατες καταστροφικές πυρκαγιές και ήταν προϊόν απόφασης του Συντονιστικού Νομαρχιακού Οργάνου (ΣΝΟ).