

Η προστασία και η διατήρηση της καθαριότητας και ευπρέπειας του νέου κτηρίου της Νομικής Σχολής

Η προστασία, η διατήρηση της καθαριότητας και ευπρέπειας του νέου κτηρίου της Νομικής Σχολής επί της οδού Σίνα είναι η πρώτη μας προτεραιότητα και υψίστη υποχρέωση και των καθηγητών και των φοιτητών της Σχολής.

Το άσυλο, που ταυτίζεται με την ελευθερία διακίνησης ιδεών, γνώσης και διδασκαλίας δεν σημαίνει ασυδοσία και διάπραξη κολασμών πράξεων στο χώρο του Πανεπιστημίου.



Άρθρο του Ι.Κ. Καράκωστα Καθηγητή και Προέδρου του Τμήματος Νομικής του Πανεπιστημίου Αθηνών

Σημαίνει διαμόρφωση ειδικών χώρων, όπου εκεί και μόνον θα αναρτώνται οι φοιτητικές ανακοινώσεις, και θα συναντώνται οι φοιτητές -π.χ. κυλικείο- και

αυστηρή τήρηση της φύλαξης, επίβλεψης και καθαριότητας του κτηρίου -εσωτερικών χώρων και εξωτερικών τοίχων- καθώς και οργάνωση συνεργειών που θα φροντίζουν την αποκατάσταση τυχόν ζημιών, κ.λπ.

Όλα αυτά, εννοείται, θα ρυθμισθούν και θα τηρούνται στο πλαίσιο της ελευθερίας έκφρασης και δράσης των φοιτητών μέσα στο χώρο του Πανεπιστημίου -ελευθερία την οποία ακριβώς οφείλουμε και επιθυμούμε να προσπίσουμε και να ενισχύσουμε- όλοι μαζί και σε στενή συνεργασία, διασφαλίζοντας κατάλληλους (από άποψη λειτουργικότητας, ασφάλειας, υγιεινής και αισθητικής) χώρους και συνθήκες για την καλύτερη και δημιουργικότερη δυνατή ανάπτυξη της δραστηριότητάς τους. Η ευθύνη όλων μας είναι μεγάλη, και η αγρήγορη που επιβάλλεται διηκενής, έτσι ώστε να είμαστε σε θέση να παραδώσουμε το καινούργιο κτήριο-κόσμημά, που με τόσες θυσίες κατασκευάστηκε, αλώβητο στις επόμενες γενεές.

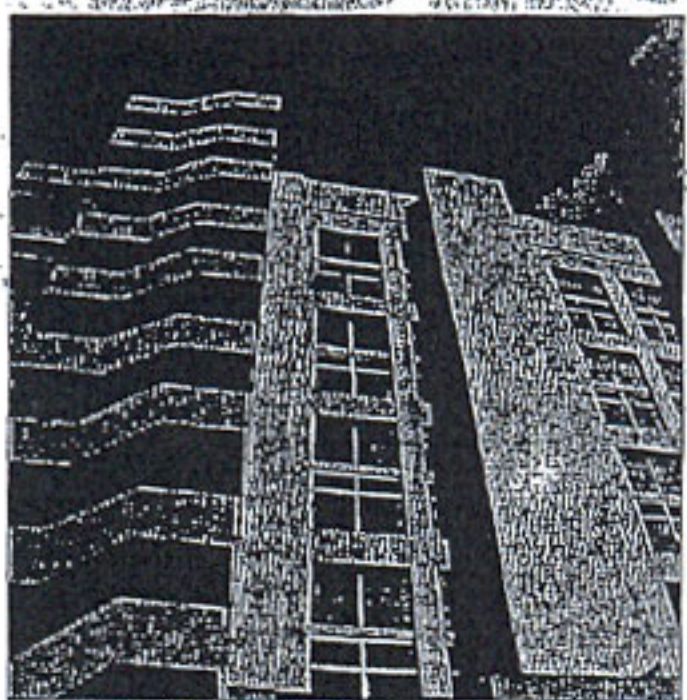

Άποψη τμήματος του νέου κτηρίου του Μεγάρου Θεωρητικών Επιστημών

Σεβασμός και προστασία του νέου κτηρίου της Νομικής Αθηνών

Η Νομική Σχολή του Πανεπιστημίου Αθηνών, ένα από τα αρχαιότερα και ιστορικότερα Τμήματα της χώρας, βρίσκεται επίτελος μετά α-



Άρθρο της Μαρίας Τζάνου φοιτήτριας του 4ου έτους της Νομικής του Πανεπιστημίου Αθηνών

συγκεκριμένοι χώροι ή πίνακες, για την ανάρτηση αφισών, έτσι ώστε να μην γεμίζουν όλοι οι τοίχοι της Σχολής, γεγονός που μειώνει πολύ την αισθητική του χώρου.

Είναι αυτονόητο βέβαια, ότι το Πανεπιστήμιο αποτελεί την κοιλίδα των ιδεών, της εναλλακτικής άποψης, της εν γένει ελευθερίας της έκφρασης, εκεί που αρεθρώνεται ουσιαστικά για πρώτη φορά ο πολιτικός λόγος και διαπλάθεται η πολιτική σκέψη. Τα παραπάνω όμως δεν συγκρούονται σε καμία περίπτωση με τη διατήρηση του χώρου του Πανεπιστημίου καθαρού, εφόσον η ανάρτηση αφισών περιοριστεί στο αναγκαίο όριο.

Παραμονής στο κτήριο της οδού Σόλωνος 57, μια νέα στέγη αντάξια του ονόματός της. Η προσμονή μεταφοράς της Σχολής στο νέο κτήριο της οδού Σίνα είναι απερίγραπτη, ειδικά για εμάς τους φοιτητές που για αρκετά χρόνια υφιστάμεθα μεγάλη ταλαιπωρία στην ανάζητηση της γνώσης στις αίθουσες της Σόλωνος. Ωστόσο, η μετάβαση μας στο νέο, ανακαινισμένο κτήριο της Νομικής -που τώρα το θαυμάζουμε από τα παράθυρά της Σόλωνος- δημιουργεί σε αρκετούς από εμάς σκέψεις, για το πόσο θα διατηρηθεί η καθαριότητα του νέου κτηρίου.

Το πρόβλημα είναι βέβαια γνωστό στους φοιτητές της Νομικής Αθηνών: βαμμένοι τοίχοι, γραμμένα και χαραγμένα έδρανα, φυλλάδια και χαρτιά πεταμένα παντού στο δάπεδο, αποτσίγαρο, καφέδες και αφίσες τοίχοκόλλημένες παντού. Η διαφύλαξη λοιπόν της ευπρέπειας και της καθαριότητας του νέου κτηρίου αποτελεί ζωικής σημασίας θέμα, για να εξασφαλιστεί η ποιότητα της φοιτητικής μας ζωής. Καταρχάς, είναι αναγκαίο να διατεθούν

ότι το Πανεπιστήμιο αποτελεί την κοιλίδα των ιδεών, της εναλλακτικής άποψης, της εν γένει ελευθερίας της έκφρασης, εκεί που αρεθρώνεται ουσιαστικά για πρώτη φορά ο πολιτικός λόγος και διαπλάθεται η πολιτική σκέψη. Τα παραπάνω όμως δεν συγκρούονται σε καμία περίπτωση με τη διατήρηση του χώρου του Πανεπιστημίου καθαρού, εφόσον η ανάρτηση αφισών περιοριστεί στο αναγκαίο όριο. Περαιτέρω, ο εξωτερικός και εσωτερικός χώρος του κτηρίου πρέπει να γίνεται σεβαστός από όλους (αποφυγή ανάρτησης συνθημάτων στους τοίχους, χαράγματα θρανίων). Επίσης, καλό θα ήταν τα τραπέζια των φοιτητικών παρατάξεων να βρίσκονται σε συγκεκριμένο χώρο π.χ. στο κυλικείο και όχι στην είσοδο του κτηρίου με συνέπεια να παρεμποδίζεται η διέλευση των φοιτητών.

Πάντως, είναι σημαντικό να κατανοήσουμε, ότι η διατήρηση τελικά της ευπρέπειας και της καθαριότητας του χώρου που περνάμε τόσες πολλές ώρες της ζωής μας, αναπόφευκτα στον καθένα από εμάς τους φοιτητές προσωπικά και αποτελεί απόδειξη της ευρύτερης παιδείας μας, πέρα και έξω από αυτά που διδασκόμαστε στο Πανεπιστήμιο.

απόψεις

Οι επιπτώσεις του σεισμού στο Πακιστάν: αυτοψία - αποστολή του καθηγητή Ε. Λέκκα



Άρθρο του κ. Ε. Λέκκα, καθηγητή Δυναμικής Τεκτονικής και Εφαρμοσμένης Γεωλογίας του Πανεπιστημίου Αθηνών

Ο σεισμός της 8ης Οκτωβρίου στο βόρειο τμήμα του Πακιστάν με μέγεθος 7,6 R είχε τεράστιες επιπτώσεις σε μια εκτεταμένη και πολύπαθη περιοχή. Ο σεισμός εκδηλώθηκε την 8.50 π.μ. τοπική ώρα, έπληξε μια τεράστια περιοχή της οροσειράς των Ιμαλαίων που εκτείνεται από το ανατολικό Αφγανιστάν, στο βόρειο Πακιστάν και στη βορειοδυτική Ινδία. Πόλεις όπως η Mura, Balakot, Muzaffarabat κ.ά. κυριολεκτικά ισοπεδώθηκαν, ενώ οι ανθρώπινες απώλειες ξεπέρασαν σύμφωνα με τις επίσημες απολογισμούς τις 80.000 και οι τραυματίες έφτασαν τις 300.000, ενώ οι άστεγοι ξεπερνούν τα 2,5 εκατομμύρια.

Η σεισμική δόνηση εκδηλώθηκε σε ένα κομβικό σημείο, στο οποίο συγκρούονται δύο λιθοσφαιρικές πλάκες, της Ινδίας που κινείται προς τα βόρεια και υποβυθίζεται και της Ευρασίας που κινείται προς τα νότια και επιφύκει την πρώτη. Οι κινήσεις σύγκλισης των δύο λιθοσφαιρικών πλακών, σύμφωνα με μετρήσεις με τη χρήση δορυφόρων, ανέρχονται σε 4 cm ανά έτος και για αυτό το λόγο, όλη η ζώνη από την Ινδονησία μέχρι το Αφγανιστάν, το Ιράν, το Ιράκ, την Τουρκία αλλά και την Ελλάδα έχει υψηλότερη σει-

σμικότητα. Ο σεισμός της 8ης Οκτωβρίου αποτελεί συνέχεια του σεισμού της 26ης Δεκεμβρίου 2004 με μέγεθος 9,0 R που εκδηλώθηκε στην Ινδονησία και προκάλεσε το φονικό τσουνάμι.

Ο σεισμός στο βόρειο Πακιστάν είχε, ως ένα φυσικό καταστροφικό φαινόμενο, τις ιδιομορφίες του και τις ιδιαιτερότητές του. Η πρώτη ιδιομορφία του σεισμού ήταν τα εντυπωσιακά γεωδυναμικά χαρακτηριστικά του. Η οροσειρά των Ιμαλαίων οφείλει την ύπαρξή της στη σύγκρουση μεταξύ δυο μεγάλων λιθοσφαιρικών πλακών, η οποία προκαλεί και την ταυτόχρονη εκδήλωση μεγάλων σεισμών. Εδώ το μέγεθος των φαινομένων που παρατηρούνται είναι πραγματικά σε άλλη κλίμακα, αν συγκριθεί μ' αυτό της Ελλάδος.

Η πανύψηλη οροσειρά με τις τεράστιες χαραδρώσεις, την έντονη κατά βάθος διάβρωση, τις τεράστιες σάρες πρανών, το απότομο ανάγλυφο, φανερώνουν τις εντονότερες διεργασίες που σημειώθηκαν τα τελευταία εκατομμύρια χρόνια, αλλά και την δυναμική του πλανήτη μας που εξελίσσεται συνεχώς.

Η δεύτερη ιδιομορφία αφορά στην ανάπτυξη και στα αψία εκδήλωση των βλαβών στις πόλεις και στα χωριά. Εδώ, η διάταξη των βλαβών ακολουθούσε μια γενική διεύθυνση βορειοδυτικά-νοτιοανατολικά, ίδια με αυτή της ρηξιγενούς ζώνης που έδωσε το σεισμό. Οι καταστροφές όμως σε μεγάλο βαθμό οφείλονται στις λεγόμενες εδαφικές αστοχίες και κυρίως στην αστάθεια των εδαφών θεμελίωσης πάνω στις απότομες

πλαγιές των Ιμαλαίων καθώς επίσης και στις τεράστιες κατολισθήσεις που εκδηλώθηκαν. Ολόκληρες πόλεις και χωριά θάφτηκαν κάτω από εκατομμύρια τόνους βράχων και αυτός είναι και ο λόγος που ποτέ δεν θα γίνει γνωστός ο ακριβής αριθμός ανθρώπινων απωλειών.

Η τρίτη ιδιομορφία έγκειται στην διαχείριση της καταστροφής και στην πορεία αποκατάστασης. Μέχρι και τώρα, πολλά χωριά στα Ιμαλαία παραμένουν αποκλεισμένα γιατί οι λίγοι δρόμοι που υπήρχαν καταστράφηκαν, ενώ η διαμόχνη για την περιοχή ανάμεσα στο Πακιστάν και την Ινδία δυσκολεύει, ακόμα και μετά το σεισμό, την κατάσταση.

Έτσι οι διασωστικές επεμβάσεις, η αποκατάσταση, η επάνοδος στις κανονικές συνθήκες διαβίωσης θα είναι δύσκολες έως αδύνατες. Ο δριμύς χειμώνας, η αδυναμία του κράτους και η γενικότερη φιλοσοφία αντιμετώπισης των πολιτών αποτελούν τροχοπέδη στις ξένες διασωστικές αποστολές, οι οποίες έχουν να αντιμετωπίσουν ένα δύσκολο έργο.

Τέταρτη ιδιομορφία είναι οι προοπτικές για τους κατοίκους του Πακιστανικού Κασμίρ. Είναι δυσσώωνες περισσότερο από κάθε άλλη περίπτωση φυσικής καταστροφής. Το



Ο σεισμός της 8ης Οκτωβρίου στο βόρειο τμήμα του Πακιστάν με μέγεθος 7,6 R είχε τεράστιες επιπτώσεις σε μια εκτεταμένη και πολύπαθη περιοχή

χαμηλό κατά κεφαλήν εισόδημα, οι μηδενικές προοπτικές αποκατάστασης, οι δύσκολες καιρικές και γεωμορφολογικές συνθήκες απομακρύνουν κάθε ενδεχόμενο μιάς ανεκτής διαβίωσης.

Η διεθνής οικονομική βοήθεια, οι υποσχέσεις χορήγησης υλικών ανάγκης και η παροχή γενικότερης συνδρομής για την αποκατάσταση, θα βρουν δύσκολα το δρόμο για τις πληγείσες περιοχές μιας που έχουν να ξεπεράσουν όχι μόνο τις δυσκολίες που αναφέρθηκαν, αλλά και ένα δύσκαμπτο καθεστώς για το οποίο το κέντρο του ενδιαφέροντος δεν είναι ο άνθρωπος, αλλά τα εξοπλιστικά προγράμματα, η στρατιωτική υπερηφάνια σε σχέση με τους γείτονές τους και η ηθελμημένη υπεταγή σε μια καλά δομημένη θρησκευτική εξουσία.